莲都区囿山小学教育集团囿山校区401班小记者来稿选登

本版指导老师 朱艳

一笔一画‘话’春联

说到春节，大家首先想到的一定是贴春联吧！春联，又称“春贴”“门对”“对联”，是过年时贴的“年红”中一个种类。它以对仗工整、简洁精巧的文字描绘美好形象，抒发美好愿望，是中国特有的文学形式，是华人过年的重要习俗。

今年是第一个“双减”政策后的寒假，我踏上了一条写毛笔字的新征程，并且我还学会了写春联。

进入书法教室，只见满墙的春联让我目不暇接。有“绿竹别其三分景，红梅正报万家春”，有“一年四季行好运，八方财宝进家门”，有“一年四季春常在，万紫千红永开花”等。学习完第一次基础笔画后，老师就破天荒让我写一次春联。我一惊，怎么这么早就写对联，老师是不是弄错了呀？心里虽这么想着，但也只好乖乖照做。我紧紧握着笔，像书法家一样熟练地运笔，最终完成了人生中第一幅书法作品——春联。看着这幅作品，心中涌现出满满的成就感。

这就是我“话”春节的一种方式，希望有更多的人去了解春联，了解我们的传统文化。

小记者 蔡慧芯

我家的新成员

我家来了一位新成员，它的名字叫咪咪。你别以为它是一个人，它可是一只猫，它是妈妈出去走路时捡回家的一只流浪猫。

它刚到我们家时特别能吃，一整袋猫粮，半个月就被吃完了。它不仅胃口越来越大，肚子也越来越大。我和妈妈一直在想“它会不会是要生宝宝了？”所以今天我们带咪咪去宠物医院看了医生。

我们回来时，高兴坏了，你知道为什么高兴吗？因为咪咪的肚子里真的有猫宝宝了！

我们一回来妈妈就开始从小红书上看怎么接生猫宝宝，妈妈还说要用纸盒给咪咪做一个产房，弟弟一听到咪咪有宝宝了，可兴奋了。

我和妈妈一起到超市给咪咪买了猫罐头、猫条……

我们一直在等待咪咪的孩子出生，希望咪咪和它的猫宝宝都能平安健康！

小记者 夏沐晨

放鞭炮

“爆竹声声辞旧岁，总把新桃换旧符”。马上就要过年了，还记得2020年在庆元奶奶家过年时的情景，那时候因为受疫情影响，所有小区都封了，大家都不能外出，家里的菜也是一周买一次，我和小妹妹在家无聊极了。所幸的是，奶奶在过年前早就给我们准备好了各种类型的小鞭炮。

一到晚上，我跟小妹妹就会向爸爸借来打火机，拿上奶奶给我们准备的烟花棒，到阳台上去燃放，烟花燃放时绽放的绚丽色彩，总是让我和妹妹兴奋不已，她老是手舞足蹈来表达她的兴奋，我会用烟花棒画心，用烟花棒来写字，心中祈祷着疫情快点结束。

到了白天，我们就玩一扔就响的摔炮，小鞭炮使劲地扔向地面，在接触地面后就会发出劈啪一声响，听说外国商人还叫它“可爱的小蝌蚪”，这种鞭炮非常安全，很受我们小朋友的喜爱。

很不巧的是，今年过年疫情又反复了，奶奶和姑姑不能回家只能留在杭州过年。我今年一定要多买一些小鞭炮，让爆竹声除去旧年的烦恼，也早日驱走疫情。

小记者 吴梓宁

我的生日

天空一碧如洗，小鸟在枝头唱着歌，清晨一觉醒来，感觉一切都是那么美好，原来今天是我的生日。

我早早起了床，给我的好朋友准备回礼。

很快就到了下午，我赶紧去接同学，在路上，我就欣喜若狂，一直在想会有什么有趣的事情发生。我越想越开心，越跑越快。

终于，我接到了第一个同学，她也很兴奋。很快，我邀请的好朋友都陆陆续续到了。之后，我们就玩起了击鼓传花的游戏。一个人敲鼓，另外几个人传东西，当音乐停止时，拿着东西的人就要接受惩罚。我就是敲鼓的那个人，但家里没有鼓，就用音乐来代替。

只听一声音乐，游戏开始了。我在听音乐，当我按停的时候，花正好在一个人的手里，我拿起枕头就去砸，砸得很轻，很快。

当第一轮游戏结束时，爷爷便拿来了蛋糕。最后，爷爷给我们分了漂亮的蛋糕，大家吃得可开心了。

今天，真是开心的一天。

小记者 吴妮烨

学包粽子

新年里，你们都做了什么呢？今年过年，我可是学会了包粽子呢！

我们要先把糯米泡好，接着，将糯米放到盆里，加入酱油和耗油，接着让糯米“洗个澡”，将大米“泡”成酱油色就可以了！准备好这些可不够，奶奶还拿出了泡好的粽叶、肉和菜干。

一切准备就绪，就开始包粽子了。我先看着奶奶怎么包粽子，只见她手上拿着两张粽叶，把粽叶交叠成漏斗状后，然后依次往里面装上大米、肉和菜干，最后用小绳子把它五花大绑，一个可爱的小粽子就完成了。我虽然学得挺认真，可刚开始包起来的粽子样子还是丑丑的，奶奶一个一个帮我找出了不足之处。别看奶奶年纪大，她可有着一双火眼金睛呢！

最后，我们将包好的粽子蒸熟了，那香味远远闻着就能感受它的美味！我迫不及待地咬上一口，软糯糯的糯米，加上那鲜美多汁的肉和有点甜味的菜干，简直美味极了！

小朋友们，你们会包粽子吗？

小记者 刘奕添

学写毛笔字

今天，我期待已久的春联班终于要开始了，我早早地来到哈哈树书画苑，兴奋地等着上课，教我们的是王老师。

由于我已经好久没有练过毛笔字了，握笔时感觉手有些抖，所以王老师让我先描一描，找找写字的感觉。之后，王老师指出我的握笔姿势不太正确，并纠正了我的握笔姿势。经过王老师的指导后，我的字得到了很大的提升。

经过课前的练习，终于开始学习上课的内容了，首先我们要学写的字是虎、年、鼓、劲、景五个字。虽然老师帮我调整了握笔姿势，但是真正开始上课时感觉手还是写得不顺，好在王老师一直在边上耐心地指导。

“年的撇要稍微短与粗一些，但不要太粗。”听了老师的话我静下心来，再次拿起毛笔尽量不让手太抖。很快，我的方法有了效果，写的字也越来越稳了，手也不抖了。我问老师什么时候可以写对联，可老师说要练完五天才可以写。真是“台上一分钟，台下十年功”啊！

看来，要想把字写好，急于求成是不行的。

小记者 赖禹升

纸飞机比赛

放假了，爸爸妈妈带我到哥哥家里玩。

一进门哥哥就对我说：“今天我们来玩纸飞机比赛吧，我们一人拿一张纸折飞机，但是不可以看对方是怎么做。”我答应了，马上拿起一张红色的正方形纸张折了起来，我先把纸对折，再把纸尖的两头折到中间，连续对折两次后，再把翅膀拉出来，我的飞机就折好了。

这时，哥哥的飞机也折好了。我们俩一起走到大门口，对着纸飞机的尖头哈了一口气，然后用力一投，“咻”的一声，我们的纸飞机就飞了出去。它在空中盘旋着，一会儿飞到屋檐下，一会儿飞到田野里，如同一只老鹰越飞越远。而哥哥的飞机却早早地降下来落地了，最终我折的纸飞机胜利了。

刚比完一局，姑姑就喊我们吃饭了，我们的纸飞机比赛就这样结束了。

小记者 周子涵

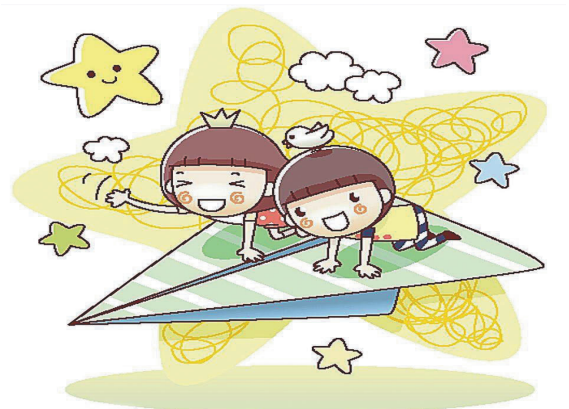

包粽子

过年当然要备年货了，今儿我就给大家分享一下我的包粽子经历吧！

外婆把之前泡好的糯米倒入盘子中，拿出甜滋滋的红豆泥、肥瘦相间的猪肉和绿油油的棕叶，我们就开包啦！

刚开始，奶奶、外婆和妈妈用熟练的手法和完美的技术让一个个四角的粽子诞生了，我只好在一旁边学边做。

等我稍熟练了一些，我也开始跃跃欲试了。我拿着带清香的粽叶，首先把棕叶叠成一个漏斗形状，然后在底部放入一层糯米，依次放入梅干菜和肉，最后再加上一层糯米覆盖住中间的馅，把米全部包在粽叶里，露出可爱的四个小角，就这样，一个小小的可爱粽子就完成了。

说着简单做着难，我是在妈妈手把手地指导下才包好了一个。

看着一提提粽子，我仿佛看到了高速公路上那排着长队急切回家的汽车。我好像又看到了高铁上背着沉甸甸行李的人们。过年阖家团圆，是每一个中华儿女延续几千年的文化。我们要好好学习，善于观察身边的每一个事物，发现更多中华传统文化，并传承它。

小记者 游景淇

生活中的美

在我们的生活中，隐藏着许许多多的美。在人来人往的马路上、在行色匆匆的医院里、在骄阳似火的稻田中……都有她们的身影。下面，就跟着我一起去寻找这些“美”吧！

早上六点，当所有人都在做美梦时，警察叔叔早已来到马路上指挥交通。无论严寒还是酷暑，都不能阻挡他们前行的脚步。瞧，那大汗淋漓的身影，那坚毅有力的目光，给予我们安全出行最大的守护，这就是马路上的美。

我们再到医院看一看。白衣天使们正拼尽全力拯救病人，特别是现在受新冠疫情影响，他们更是不顾自身安危，冲在防疫的最前线，为我们建立起强有力的安全屏障，这就是医院里的美。

我们再到田野中走一走。当小朋友们还在无忧无虑玩乐时，农民伯伯早已经开始劳作。他们在烈日炎炎下辛勤工作。瞧！那农民伯伯滴下的汗珠，犹如一颗颗种子落到地上，埋入土中，变成秋天丰收的果实，这就是稻田里的美。

短短的一天一闪而过，可是生活中却出现了无数的美。作为新时代少年，我们一定要行动起来，发现身边的美，感受美带来的温暖，更要努力创造更多的美！

小记者 秦朗

筷子·中国情

一日三餐，我们都离不开筷子，但这看似普通的两根筷子，却承载着中国数千年的情感。

筷子是中国文明的传承。听妈妈讲在我二三岁时，一直喜欢用勺子吃饭。有一次，爷爷拿出一双粉红色的“儿童训练筷”，耐心教我使用筷子。爷爷一边示范，一边手把手地教我说：“我们是中国人，中国人都要学会用筷子！”

刚开始，我还很生疏，夹了好几次都夹不住菜。后来，经过半个多小时的反复练习，我终于学会了用筷子。因此，我觉得很自豪。因为我是家里两个小孩中第一个学会用筷子的。

爷爷说，筷子在中国人的手中一代一代地传承。一双小小的筷子，传承着家人对我们下一代沉甸甸的期盼！

筷子是一股浓浓的爱。过年了，家家户户都挂着红灯笼，震耳欲聋的鞭炮声在四处回响，到处洋溢着浓浓的年味。

大年三十的晚上，我们一家九口围坐在大圆桌旁，开开心心地吃着年夜饭。“鸿运当头！”奶奶把一块剁椒鱼头夹进我的碗里。“年年有余（鱼）”，我把一片清蒸鱼肉放入奶奶的碗里。“喜气洋洋（羊）”，弟弟把一块大羊肉夹给爷爷吃。“前程似锦”“大吉大利”“大富大贵”“招财进宝”……大家用不同的成语命名不同的菜，小辈夹给长辈，长辈夹给孩子。一家人沉浸在快乐的气氛中，个个都乐开了花。

一双筷子，你夹过来，我夹过去，夹出了满满的幸福感，夹出了小辈对长辈的感恩，也夹出了长辈对晚辈的疼爱！一双筷子，承载了中国数千年的情感，有滋有味，体现了浓浓的中国味、幸福年！

小记者 丁紫桐