莲都区囿山小学小记者来稿选登

102班 王逸骁

我爱我家

我的家共有六口人，分别是外公、外婆、爸爸、妈妈、我和妹妹。下面，我来一一介绍我的家人吧！

我的外婆很唠叨，我有时写作业弄错一个标点符号，她都要说半天。

我的外公很温和，他的脾气非常好，会教我下象棋，会带妹妹去坐木马，妹妹特别依赖外公。

我的爸爸很顾家，他是个做家务的高手。虽然他不善言辞，但我和妹妹都知道他很爱我们。

我的妈妈很温柔，她把我和妹妹照顾得很好。但妈妈对我的学习要求很严厉，有时生气起来像火山爆发一样，吓得我们都躲得远远的。但是，我们都爱妈妈。

我的妹妹很可爱，她喜欢和我一起做游戏、玩玩具，她总是喜欢抢我手里的物品，即便这样，我还是很喜欢我的妹妹。

我是一个马上就要读二年级的小学生，我喜欢运动和阅读。

104班 邹明源 指导老师 邹海霞

爱小鸟

有一天早上，小白兔开开心心地撑着自己的小伞出去散步。走着走着，它看见一只小鸟在窝里没有伞，小白兔心想：小鸟在窝里没有伞，它会淋湿感冒的，我得想个办法。它灵机一动想到一个好主意：它从河边摘了一片最大的荷叶，于是，把荷叶递给小鸟。小鸟对小白兔说：“谢谢你，小白兔！”小白兔说：“不客气，小鸟！”

104班 玛琳儿 指导老师 邹海霞

西瓜船

天气炎热的下午，兔哥哥和兔弟弟到西瓜地里摘了一个很大很大的西瓜。因为西瓜太大了，所以它们两个只好抬着西瓜回家。

可是前面有一条河挡住了它们的去路，这可怎么办呢？兄弟俩想啊想，兔哥哥灵机一动想到一个主意：把西瓜分成两瓣，分别做成小船。它们马上行动，一人一瓣开心地吃了起来。过了一会儿，两艘简单的西瓜船就做好了。兔哥哥和兔弟弟坐在西瓜船里一边唱着歌一边划着船开开心心地回家去了。

104班 赖博文 指导老师 邹海霞

家有“宝藏”

小时候的一次生日，我发现书柜里的一本书里夹着一个鼓鼓的信封。那是什么呢？我非常想知道。

妈妈神神秘秘地说：“这个是妈妈送你的礼物，等你长大了再拆，那会是一份惊喜。”

我低下头端详着这件奇怪的生日礼物，心想：“难道里面装的是宝物？”渐渐地，我长大了，信封的秘密也离我越来越近。

那是一个阳光灿烂的早上，除了我以外其他人都在忙碌地整理屋子，准备搬新家，唯独我在床上入迷地看着课外书。翻下床时，我的脚下不知蹬到了什么东西，我弯下腰，捡起一个信封，拍了拍上面的灰尘。信封露出了一条金边，“那不就是小时候我幻想的宝藏吗？”我怀着激动的心情拆开了信封。里面掉出几张泛黄的纸，每一页都有编码。我小心翼翼地拿着信纸，仔细地读着里面的内容，信纸里潦草的笔记，一眼便认出是妈妈的笔迹，里面记着我出生前、我出生后、还有我小时候的一些趣事。在读到妈妈对我说的心里话时，我的眼泪像断了线的珠子一样，止不住往下掉落。

原来，这些“破纸”才是真正的“宝藏”，妈妈的爱才是最珍贵的礼物。

406班 杨然 指导老师 曾巧玲

我有个充满爱的家

我有一个充满爱的家，我在这个家里被浓浓的爱包围着，有外婆的爱，有妈妈的爱，还有爸爸的爱。

外婆的爱总是溢满一日三餐里，时常是我在写作业的时候，屋外就传来外婆的呼喊：“快来吃饭，今天有你最喜欢吃的红烧鸡翅！”哇！”我立马放下笔，冲了出去，抓起一个鸡翅就咬。外婆笑眯眯地在旁边看着我，不停地给我夹菜，外婆的爱总是“香喷喷”的。

妈妈的爱恰恰相反，外婆巴不得我多吃点，而妈妈则希望我“少吃点”。

常常是我想吃棉花糖，妈妈说不卫生。我想吃冰淇淋，妈妈说吃冰的对胃不好。我看着满大街的美食，口水流了一地，而妈妈总是毫不留情地回绝。

对于我来说，爸爸的爱藏在日日的叮咛里。他时刻关注我的一言一行，不停地提醒我要注意这个，注意那个……

总之，家人都以不同的形式爱着我，我也爱他们！

406班 叶怡然 指导老师 曾巧玲

最可爱的人

一夜间，“河南暴雨”的新闻就冲上了热搜，牵动了全国人民的心。

河南郑州遭遇有史以来的最强降雨，洪灾已造成郑州市区一些人失去宝贵的生命。地铁内进入大量的水，许多地方失去供电，交通瘫痪……

当这事登上新闻时，一时间，在各大社交软件上，都出现了河南加油的字样，热心的市民都纷纷捐起款，为河南尽自己的一份微薄之力。

如梦魇般袭来的暴雨，引发了洪涝，人、汽车、树木、动物都被洪水吞没。洪水几乎在一夜之间席卷了一切，让家庭离散，灾后的人们生死未卜，谁来拯救这一切！

这时全国各地的军人驰援河南！一辆辆卡车出动，车身上写着“一方有难，八方支援”，他们以最快的速度赶往河南，如同一道光照耀了郑州。不禁让人感叹，他们真是最可爱的人。

406班 叶子晨 指导老师 曾巧玲

人类的好朋友

一开始，我对狗是敬而远之的，我一遇到狗就跑得远远的，而它却又追上我，在我面前狂吠，这点让我十分讨厌。

直到有一次妈妈带了一只很小的泰迪狗回来。起初，我十分害怕，因为它每次听见门外传来声音就叫个不停，如果遇到狗时，它会像一匹脱缰的野马冲过去，连大狗也怕它三分。

记得一个炎热的午后，我坐在沙发上喝汽水，不小心把空瓶子碰倒在地上，狗狗发现了动静，立马跑过来用嘴叼起瓶子，快速丢进垃圾桶里。那刻起，我对它的态度有所转变。

有一次放假在家，那天风很大。妈妈说阳台上有两件衣服被风吹走了，发动我和爸爸一起去楼下找，我们找了很久都没有发现衣服，听见了熟悉的叫声，过去一看，原来是狗狗发现了衣服，就在草丛边上。

通过这几件事我对狗狗的看法有了很大的改观，其实，狗是人类的好朋友。

406班 徐翊鸣 指导老师 曾巧玲

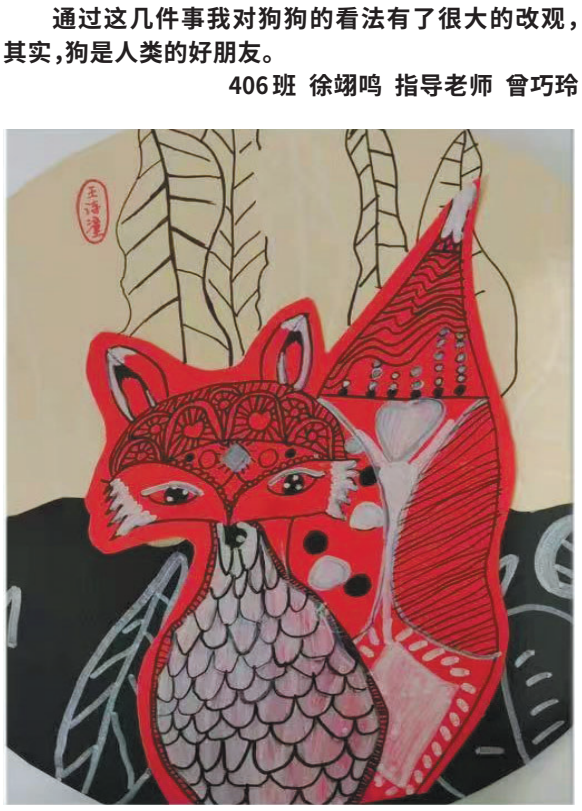

104班 王诗潼

难忘的研学活动

记得有一次囿山小学全体四年级的学生去丽水博物馆参加研学活动，活动非常有趣，由七个关卡组成，让我印象最深刻的就是五星关卡“我为名人代言”这个游戏了。

“我为名人代言”这个游戏的主要内容就是通过玩数独游戏，来得到名人的信息，最后通过信息来找出这个丽水名人到底是谁。我们小组在拿到数独的卡片后，大家趴在地板上发挥集体的智慧解题。

大家都是第一次玩数独游戏，一开始不熟悉规律，玩得不熟练。在破解第一个九宫格之后，我们的破题速度也越来越快了！虽然在最后几个数字面前，卡壳了很久，但是在六个人的共同努力下，我们解开了全部的难题，真是三个臭皮匠，顶个诸葛亮啊！

时间剩下不多了，大家拿着六个有效数字分别行动，终于在大家的齐心协力下，通过查找信息、询问博物馆志愿者、观察关卡附近的丽水名人介绍，再将六个有效数字排列组合，这个名人出现了，他就是在丽水历史上大名鼎鼎的抗倭名将卢镗。

这是一个有趣又益智的研学活动，不仅放松了我们的心情，还让我们学到了很多课本之外的知识。通过一轮轮的集体闯关，更是让我们明白了团队力量的重要！

406班 王靖超 指导老师 曾巧玲

笑声荡漾的作文课

一次作文课，老师慈眉善目地走进教室，对我们说：“同学们，今天我们来玩木头人不许笑的游戏。”我们听了，兴奋得一蹦三尺高。老师接着说：“游戏规则是两人一组，游戏分为二局，若逗笑人把木头人逗笑了，那逗笑人就赢了，若逗笑人没有把木头人逗笑，那木头人就赢了。一局游戏的时间是一分钟。”

老师一声令下，游戏开始了。我跟我同桌分在一组，第一局是同桌当木头人，我当逗笑人。只见同桌就像“冰美人”一样，一动不动地坐在那里，两手叉着腰，头高傲地抬着，我用手挥了挥她的眼睛，她眨都没眨一下。我想:什么鬼，连眼睛都不眨一下吗？眼看时间马上要到了，我失落地趴在桌子上，看了看其他同学都已经逗笑成功了，而旁边的“冰美人”，连眼睛都不眨一下。我心想，虽然这局让你赢了，但第二局绝不能让你赢！

第二局马上开始了。我在心里警告自己:不能笑！突然，我的耳边传来了争吵声，我克制住自己不转头。最后几秒，我还以为我要赢了，但同桌却突然来了个杀手锏，唰的一声整张脸都出现在我面前，我被吓得花容失色，结果又败给了同桌。

通过木头人不许动这个游戏，我明白了一个道理:坚持就是胜利，哪怕离胜利只剩一厘米！

406班 徐盈琪 指导老师 曾巧玲

敬业的送奶工

在我居住的小区里，有一位非常普通的送奶工，他是一位40多岁的伯伯。在一张皮肤黝黑的“国”字形脸上，有一双炯炯有神的眼睛。

我们住的那幢楼有4户订了牛奶，1家在3楼，1家在5楼，还有2家在6楼，5楼那家订户也就是我家。

爬6层楼上上下下一趟，不拿东西已经把人累得够呛了，更不用说送奶工还要拿着那么多瓶牛奶了。每天下午6点，他总是准时地送到我家门口，再敲敲门，喊一声：“牛奶来了。”

冬天来了，天越来越冷，伯伯的牛奶还是风雨无阻地准时送到。在一个寒风刺骨的傍晚，这位伯伯又来送奶了。我接过奶瓶时，发现他的手就像老松树的皮，皱皱巴巴的。我很奇怪，他为什么不戴上手套呢？第二天他来送奶的时候我终于忍不住问他：“你为什么不戴手套呢？”他乐呵呵地回答：“小朋友，你看这个装牛奶的瓶子，外面有一层水珠，戴上手套的话，瓶子就很容易滑掉，我不戴手套这瓶子就没那么容易掉了呀！”

哦，原来是这样，我在心里感叹道。这位送牛奶的伯伯为了准时完好地将牛奶送到我们的手里，竟然在大冬天里露着双手，真让人敬佩呀！

我听了后大声说：“我以后也要跟那位伯伯一样敬业！”妈妈听了开心地说：“一言既出驷马难追，男子汉一定要说话算数哦！”

406班 施涵议 指导老师 曾巧玲